Gemeindebrief

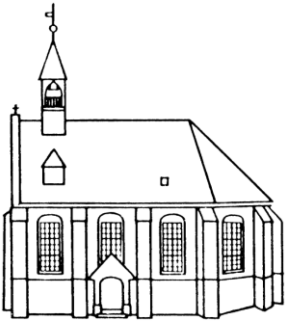

der evangelisch-lutherischen
St.-Marien - Kirchengemeinde Himmelpforten
mit Hammah, Groß Sterneberg, Düdenbüttel,
Mittelsdorf und Hammaher Moor

Internet: himmelpforten.wir-e.de

Ausgabe 3/22: September – Oktober - November

Bericht aus dem Kirchenvorstand
Neues aus der „Himmelspforte“
Vorstellung Pastorin Wutkewicz
Vorstellung Pastor Scholz
Whatsapp im November
Aktion: Wünsch dir Deinen NDR
Hubertusmesse
Minizeltlager Stamm Adiko

Liebe Leserinnen!

Nichts ist so beständig wie der Wandel, wusste schon der Philosoph Heraklit von Ephesus (535-475 v. Chr.). Nach dem wohlverdienten Ruhestand von Pastor Rainer Klemme ist nun auch Pastor Christian Plitzko dem Ruf nach Veränderung gefolgt – und was für eine! Herr Plitzko übernimmt die Leitung einer evangelischen Gemeinde in der Millionenmetropole Kairo, in einer gänzlich anderen Umgebung mit ganz besonderen Herausforderungen. Wer seinen Erlebnissen folgen möchte, sucht bei Instagram unter „les_pasteur".

Aber auch hier bei uns gibt es dadurch neue Herausforderungen. Pastorin Johanna Wutkewicz wird die Pfarramtsstelle I übernehmen, Pastor Helge Scholz wird vertretungsweise in unserer Gemeinde aushelfen. Begrüßen Sie daher ganz herzlich die Beiden in unserer Gemeinde!

Gleich vier neue Mitarbeiterinnen in unserer „Himmelspforte" möchten wir gerne herzlich Willkommen heißen. Und da gibt es auch gleich noch ein 20jähriges Jubiläum.

All dies und noch viel mehr finden Sie in unserer aktuellen Ausgabe des Gemeindebriefes.

Ihnen und Ihren Lieben eine gesegnete Herbstzeit.

Ihr *Christoph Kleimeier*
(für die Redaktion)

Inhaltsverzeichnis

Seite 2: Angefangen
Seite 3: Angedacht
Seite 4: Geistl. Gedanken, Vorstellung Johanna Wutkewicz
Seite 5: 30 Jahre Kindergarten
Seite 6: Aktionstag Friedhof, Hubertusmesse
Seite 7: Bericht aus dem KV
Seite 8: Vorstellung P. Helge Scholz
Seite 9: Gottesdienste
Seite 10: VCP-Minizeltlager
Seite 11: Mit Whatsapp durch die kalten Tage, Reformationstag
Seite 12: Kultur in der Kirche
Seite 13: Neue MA, Jubiläum
Seite 14: Neue MA Himmelspforte
Seite 15: Schöpfungsbotschafter
Seite 16: Werbung
Seite 17: Weltladen, Büchermarkt
Seite 18: Werbung
Seite 19: Freud und Leid
Seite 20: Wünsch dir deinen NDR: Lesung mit Heike Götz

Impressum

Herausgegeben vom Kirchenvorstand der ev.-luth. Kirchengemeinde Himmelpforten, Hauptstraße 55, 21709 Himmelpforten
Redaktion: Johanna Wutkewicz, Christoph Kleimeier (04144-230007, Mail: c.kleimeier@t-online.de)
Auflage: 4150 Exemplare.
Erscheinungsweise: 4-mal jährlich
Namentlich gekennzeichnete Beiträge geben nicht notwendig die Meinung der Redaktion wieder

Ansprechpartner in der Kirchengemeinde

Kirchenbüro ab jetzt im Steinmetzhaus
Hauptstraße 32, Himmelpforten
Tel.: 04144-8495
Mail: kg.himmelpforten@evlka.de
https://Himmelpforten.wir-e.de
Öffnungszeiten:
Di. 10.00 – 11.00 Uhr
Mi. und Fr.: 11:00 – 12.00 Uhr

Pfarramt I
P. Joh. Wutkewicz Schwinger
Ackerweg 6b
21684 Stade
Tel.: 04141-900724

Pfarramt II
z. Zt. unbesetzt

Liebe Gemeinde,

"...ich kann dreimal am Tag essen. Meine Bude ist warm. Die Kinder sind gesund.
Die Sonne geht auf, die Sonne geht unter, und ich danke Gott, dass es genauso ist. Und ich fürchte ihn, weil er seine Hand an jedem Tag über meiner Familie auch wieder wegziehen könnte."

So sprach ein Kollege an der Berufsschule zu mir, der selbst Klempner gelernt hatte und nun angehende Klempner unterrichtete - nicht nur im Klempnern, sondern auch in Religion. Und ich hatte von ihm wissen wollen, was er seinen Jungs und Mädels im Religionsunterricht denn sage, um die Sache mit Gott plausibel zu machen.

Seine Antwort verblüffte mich damals, weil sie so schlicht schien. Aber das ist sie nicht. Sie ist die Momentaufnahme eines Lebens, das glücklich gelaufen ist, aber auch ganz anders hätte sein können. Es ist noch immer eine Gnade, in Deutschland leben zu dürfen – unter Bedingungen, die mühsam erarbeitet wurden, aber doch zugleich begünstigt von bald 80 Jahren in Frieden, Freiheit und Wohlstand.

Im Herbst wird geerntet. Es ist weit bis zum nächsten Sommer. Haben wir genug Sonne getankt? Können wir die Tage kürzer werden lassen ohne Angst, womöglich bald selbst zu kurz zu kommen?

Angesichts einer Zukunft, die für unser Land von manchem in Grautönen gemalt wird, ziehe ich eine Bilanz für mein kleines Leben von 1974 bis heute. Und dann kann ich das schlichte Gotteslob meines Kollegen gar nicht weise genug finden.

Möge der Herr auch in Zukunft seine Hand über Ihnen, mir und diesem glücklichen Land halten!
Amen.

Ihr
Pastor Helge Scholz

Über die Freude

Der Begriff „Trigger“ wird im Bereich der Elektrotechnik und der Medizin verwendet; in beiden Fällen bezeichnet er einen Auslöser, wahlweise für einen Schaltvorgang oder für eine psychische oder physische Empfindung. Der breiten Öffentlichkeit ist dieses Wort durch „Triggerwarnungen“ bekannt geworden, Hinweise vor Beiträgen in den Medien, die informieren, dass bestimmte Informationen schmerzhafte Erinnerungen und Empfindungen wecken können. Die Nachrichtenlage der vergangenen Wochen und Monate ruft eigentlich ständig dazu auf, solche Warnungen auszusprechen. Die Bilder des Krieges in der Ukraine und das Ahnen, wie sehr sich dadurch das Sicherheitsgefüge in unserer Welt verschiebt, machen vielen von uns Angst und holen bei den älteren Generationen Erinnerungen an vergangene Krisenzeiten wieder ans Tageslicht. Als Christinnen und Christen verschließen wir davor hoffentlich nicht die Augen, sondern bitten Gott immer wieder um Frieden in seiner Welt und Heilung für all die Verletzungen, die unsere unsichere Welt mit sich bringt.

Das lange nicht so bekannte Gegenteil von Triggern sind Glimmer, Erlebnisse, die uns Freude erfahren lassen und dafür sorgen, dass wir uns ruhig, beschützt und sicher fühlen. Und das Glimmern wird gerade nicht durch große, umwälzende Ereignisse ausgelöst, sondern durch kleine Augenblicke voller Frieden. Gleichwohl haben sie auf unser Nervensystem einen beruhigenden Einfluss und stärken auf lange Sicht unser Vertrauen und unsere Zuversicht. In der Bibel steht bei Nehemia etwas dazu (und Nehemia war in seiner Funktion als Neuerbauer des Jerusalemer Tempels auch einer, der Menschen getröstet und ihnen eine neue geistliche Heimat gegeben hat): „Dieser Tag ist heilig unserm Herrn. Und seid nicht bekümmert; denn die Freude am HERRN ist eure Stärke.“ (Neh 8,10) Jeder Tag, der auf uns wartet, ist ein Tag in Gottes Gegenwart. Und ich wünsche Ihnen am Beginn des Sommers, dass Sie darin immer wieder ein Glimmern seiner Liebe entdecken, ein Ahnen von der Freude, die wir bei ihm finden. Das mag beim Eisessen, beim Sonnenbaden, beim Gärtnern passieren, in den kleinen Momenten. Die Freude an Gott werde Ihnen dabei zum Begleiter!

Ihre Johanna Wutkewicz

Mit dem Ruhestand von Rainer Klemme und dem Weggang von Christian Plitzko verändert sich in Ihrer Kirchengemeinde viel. Und gleichzeitig beginnt auch etwas Neues und ich freue mich darauf, bei Ihnen in Himmelpforten als Pastorin anzufangen! Mein Name ist Johanna Wutkewicz, ich bin 37 Jahre alt und habe bislang als Pastorin in St. Cosmae in Stade gearbeitet. Dort lebe ich mit meinem Mann, der ebenfalls Pastor ist und unseren drei Kindern Jonas, Noah und Elisa. In Ihrer Gemeinde übernehme ich eine 75%-Stelle und bin gespannt darauf, was Sie und Ihre Kirche ausmacht. Mir ist am christlichen Glauben besonders das Gebet kostbar, ich mag vielfältige Kirchenmusik und wünsche mir, dass unsere Gemeinden Orte sind, in denen wir uns gegenseitig die vielen Facetten unseres Lebens zeigen und sie gemeinsam tragen. Das kann in lebendigen Gottesdiensten passieren, bei Begegnungen auf den Dörfern, bei Glaubenskursen und in Hauskreisen und ganz bestimmt auch im Supermarkt, am Gartenzaun oder auf dem Spielplatz. Gott ist ja schon da. In der nächsten Zeit lernen wir uns langsam kennen – und dann freue ich mich, wenn wir gemeinsam immer mehr von Gott entdecken. Bis bald!

Mit herzlichen Grüßen

Ihre Johanna Wutkewicz

Wir feiern uns.....30 Jahre Ev. Kindergarten 1992 – 2022

Es ist Sonntag der 03. Juli 2022, kurz vor 10.00 Uhr. Die Sonne scheint und überall noch letzte Vorbereitungen.

Die Band Horizont spielt und singt sich ein, Christian verteilt die Liederzettel an die hereinströmenden Gäste und wir hoffen, dass alle einen Platz finden zu unserem Open Air Gottesdienst in der „Himmelspforte“

Christian wirft seinen Talar um, begrüßt die „Kleinen und Großen“ Besucher und unsere Kirchen- Band spielt „Ich lobe meinen Gott“

Halleluja.... welch ein Glück, dass wir unser Jubiläum feiern können!

Wir wollen anstoßen, jubeln, singen, tanzen und Danke sagen für die Menschen, die Familien, die Erzieher*innen, unseren Träger, die Kirchengemeinde Himmelpforten die uns 30 Jahre begleitet, getragen und unterstützt haben!

Wir wollen Danke sagen für unsere Kinder, die uns jeden Tag auf`s neue überraschen, berühren, herausfordern, beglücken und dafür sorgen, dass es niemals langweilig wird in unserem Ev. Kindergarten!

„Mit jedem Kind das dir begegnet,
ertappst du Gott auf frischer Tat“

Martin Luther

Aktionstag auf dem Friedhof

Am Freitag, 4. November 2022 planen wir einen Aktionstag auf dem Friedhof. Die innerhalb des Biodiversitäts-Checks entwickelten Konzepte zur Steigerung der Artenvielfalt auf unserem Friedhof werden mit einer Pflanzaktion von Bäumen, Sträucher, Stauden und Zwiebelblumen umgesetzt.

Astrid Lahmann, Umweltreferentin vom Haus kirchlicher Dienste aus Hannover, hat die Konzepte entwickelt und wird uns bei der Pflanzung unterstützen.

Die genaue Uhrzeit steht noch nicht fest. Personen, die uns helfen wollen, können sich gern im Kirchenbüro melden. Sie werden anschließend von uns über die genaue Uhrzeit der Pflanzaktion informiert.

Einladung zur Hubertusmesse am 6.11.22 um 17.00 Uhr in die Himmelpfortener Marienkirche.

Anfang November feiern Jäger aller Konfessionen zu Ehren des heiligen Hubertus, ihres Schutzpatrons, die Hubertusmesse. Dabei sind keinesfalls nur Jäger angesprochen, da das Wesen der Messe darin besteht, die Schöpfung Gottes zu achten und verantwortungsvoll mit ihr umzugehen. Also kein Schnee von gestern, sondern angesichts des Artensterbens, der Umwelt- und Klimakrisen aktueller denn je!

Die Person des heiligen Hubertus ist historisch nachweisbar, er wurde um 700 Bischof von Tongern-Maastricht und später, nach seinem Tod 727 in Lüttich beigesetzt. Nach seiner Heiligsprechung wurde er zum Schutzpatron der Jäger erkoren.

Der Legende nach war Hubertus ein Adliger mit ungezügeltem Lebensstil, dem eines Tages während einer Jagd ein Hirsch mit leuchtendem Kreuz zwischen den Geweihstangen erschien. Das war der Wendepunkt in seinem Leben, aus Hubertus dem Zügellosen wurde Hubertus, der Heger und Bewahrer der Natur, ein Menschenfreund und Heiliger.

Frau Pastorin Wutkewicz wird die Predigt halten, der musikalische Teil von den Es-Horn Bläsern der Elbe-Weser-Parforcehornbläser gestaltet sowie von den B-Hornbläsern der Jagdhornbläser Himmelpforten/ Oldendorf. Der Hegering Oldendorf schmückt die Kirche zu diesem Anlass festlich.

Herr Peter Hatecke, Vorsitzender der Jägerschaft Stade, wird ein Grußwort an die Anwesenden entrichten.

C. Colon— Kuhlencord

Bericht aus dem Kirchenvorstand

Sie lesen den neuen Gemeindebrief. Das bedeutet, der Sommer neigt sich dem Ende zu und der Herbst kommt.

Der Sommer im Kirchenvorstand war geprägt vom Organisieren von Gottesdiensten und Veranstaltungen unter freiem Himmel: Pastor Klemme wurde verabschiedet. Es gab einen schönen Gottesdienst vor der Kirche und anschließend konnten wir noch bei einem Gläschen Wein und ein paar Häppchen gemütlich beisammen sein. Der Abschiedsgottesdienst von Pastor Plitzko: auch draußen, aber ganz anders auf der Wiese in Hammah. Dort saßen viele Menschen aus unserer Gemeinde bei Bier und Bratwurst noch lange zusammen.

Dann haben wir noch bei schönstem Sommerwetter auf der Freifläche unseres Kindergartens das 30jährige Jubiläum der „Himmelspforte“ gefeiert und beim Tauffest am Anleger in Großenwörden konnten viele Tauffamilien trotz drohender dunkler Wolken einen außergewöhnlichen Gottesdienst feiern.

Das Wunderbarste an all diesen Gottesdiensten war jedoch, dass sich dort so viele Menschen unserer Gemeinde zusammengefunden haben. Endlich einmal konnten wir uns wieder als Gemeinde wahrnehmen. Wir konnten sehen, dass wir miteinander verbunden sind. In der Vergangenheit hatten wir manchmal durch Corona und das fehlende Gemeindehaus das Gefühl, dass wir nur eine kleine Gruppe sind, die sich um sich selbst dreht.

Auch im Herbst haben wir wieder Vieles im Programm. Es stehen besondere Gottesdienste an, Kultur in der Kirche bietet wieder etwas Neues und bis Oktober ist auch unsere Kirche jeden Tag geöffnet. Das Wichtigste aber: jeden Sonntag ist verlässlich Gottesdienst.

Lassen Sie uns doch weiterhin eine Gemeinschaft sein. Verabreden Sie sich mit einem Freund/einer Freundin oder mit Ihrer Gruppe gemeinsam zu einem Gottesdienst oder Konzert. So bleiben wir als Gemeinde lebendig und können uns gegenseitig stützen. Endlich das neue Gemeindehaus zu haben ist sicher schön, aber es ist nur ein Haus. Es sind die Menschen, die eine Gemeinde lebendig machen. Und wir sind doch alle noch da – wir müssen uns nur treffen.

Deshalb freuen wir uns Sie zu sehen: im Gottesdienst, im Konzert oder einfach so.

Einen schönen Herbst wünscht Ihnen
Ihr Kirchenvorstand

Anke Mergard

Guten Tag!

Seit 15. August werden Sie mich, Helge Scholz, vielleicht schon öfter in Himmelpforten gesehen haben. An Kanzel, Altar und Taufbecken, im Konfirmandenunterricht, oder auch am Grab. Damit sei umrissen, was meine primäre Aufgabe in Ihrer Gemeinde sein wird, nämlich die Aufrechterhaltung des Basisbetriebs auf der Stelle von Herrn Plitzko. Er hinterlässt eine Lücke, die ich nicht schließen, aber bis zur endgültigen Wiederbesetzung provisorisch abdecken möchte. Dabei werde ich auf Ihre Hilfe angewiesen sein, denn Sie sind es, die wissen, was für Himmelpforten gut war und ist, was bleiben soll, was Sie verändert sehen möchten usw.

Als Springer, also als eine Art Feuerwehrmann des Kirchenkreises, kann ich am besten arbeiten, wenn die Gemeinde weiß, was sie will. Den Gesprächen, die ich bis jetzt geführt habe, ließ sich entnehmen, dass das ohne Zweifel der Fall ist. Also freue ich mich auf eine gute Zusammenarbeit mit Ihnen und der Kollegin Johanna Wutkewicz.

Zu meiner Person: Ich bin gebürtiger Buxtehuder (Jahrgang 1974), und war auch Estebrügger, Bielefelder, Elstorfer, Harburger, Heidelberger, Mannheimer, Hildesheimer, Wolfsburger, Hannoveraner und Stader. Die letzten 15 Jahre war ich Schulpastor an der Jobelmannschule in Stade. Das waren sehr glückliche Jahre. Ich lebe in Trennung, derzeit in Jork, um nahe bei meinen drei Kindern (12, 9, 5) sein zu können. Musik bedeutet mir sehr viel, ich spiele Klavier, Gitarre und Bass. Außerdem habe ich eine Schwäche für politische bzw. historisch orientierte Podcasts, den Deutschlandfunk und Großbritannien.

Ich glaube, auf eine lutherische Art fromm zu sein, d.h. ich fürchte Gott, kann ihn aber auch gebührend, also herzhaft loben – und hoffe, dass uns die Liebe am Ende alle retten wird!

In diesem Sinne,
bis bald,

Ihr Helge Scholz

Zeit zum Nachdenken im Gottesdienst

September			
04.09.	10.00 11.30	Gottesdienst Gottesdienst zum Dorfjubiläum	Himmelpforten Groß Sterneberg
11.09.	17.00	Punkt 5	Himmelpforten
18.09.	10.00	Gottesdienst	Himmelpforten
25.09.	10.00	Gottesdienst	Himmelpforten
Oktober			
02.10.	10.00	Gottesdienst zum Erntedankfest	Himmelpforten
09.10.	17.00	Punkt 5	Himmelpforten
16.10.	10.00	Gottesdienst mit Taufen	Himmelpforten
23.10.	10.00	Gottesdienst	Himmelpforten
30.10.	10.00	Gottesdienst	Himmelpforten
31.10.	18.00	Gottesdienst mit jungen Leuten	Himmelpforten
November			
06.11.	10.00 17.00	Taufgottesdienst Hubertusmesse	Himmelpforten
13.11.	10.00	Gottesdienst zum Volkstrauertag mit David McAllister	Himmelpforten **Friedhofskapelle**
16.11.	19.00	Gottesdienst zum Buß- und Bettag	Himmelpforten
20.11.	10.00 11.15	Gottesdienste zum Ewigkeitssonntag	Hammah Himmelpforten
27.11.	10.00	Gottesdienst zum 1. Advent	Himmelpforten

Gottesdienst zum Erntedank

Der Chor ***„Cantate“*** unter der Leitung von Helena Jan begleitet den Gottesdienst musikalisch. Zugunsten der **Tafel Himmelpforten** werden vor dem Gottesdienst wieder Lebensmittel in der Kirche gesammelt. Die Lebensmittelspenden können entweder am Samstag, 1.10.2022 von 9 – 11 Uhr in der Kirche oder direkt vor dem Gottesdienst abgegeben werden. Weitere Einzelheiten sind auf unserer Homepage https://himmelpforten.wir-e.de aufgeführt.

Gottesdienst zum Volkstrauertag

Am **13.11.2022**, dem Volkstrauertag, geht unsere Kirchengemeinde dieses Jahr neue Wege.

In der **Friedhofskapelle in Himmelpforten** wird um **10 Uhr** ein moderner Gottesdienst gefeiert. **Pastorin Johanna Wutkewicz** freut sich, dass **David McAllister**, Mitglied des Europäischen Parlaments, der Einladung der Kirchengemeinde Himmelpforten gefolgt ist und für eine Diskussionsrunde im Gottesdienst zur Verfügung steht. Musikalisch umrahmen der Himmelpfortener **Chor Eintracht e.V.** und die **Kirchenband Horizont** den Gottesdienst. Die Vertreterinnen und Vertreter der zur Kirchengemeinde gehörenden Vereine und Feuerwehren sind eingeladen, am Gottesdienst teilzunehmen und im Anschluss ihre Kränze an den jeweiligen Ehrenmalen niederzulegen.

VCP Stamm Adiko:
Minizeltlager der Wölflingsgruppe „Die Raben“

Seit November 2021 hat der Stamm Adiko des VCP (Verband Christlicher Pfadfinderinnen und Pfadfinder) eine neue Gruppe in Himmelpforten. Die Kinder im Grundschulalter werden unter den Pfadfinder*innen Wölflinge genannt.

Nun war es am 25. Juni endlich soweit, die erste Übernachtung der Wölflinge im Zelt stand bevor. Voller Vorfreude und Aufregung trafen sich um 15 Uhr 18 Gruppenkinder und zwei Gruppenleiter*innen an dem Ort, wo normalerweise die Gruppenstunden stattfinden. Als erstes wurden die Schlafplätze eingerichtet, dann gab es Programm mit Flechten von Freundschaftsbändern und Spiel und Spaß im Wald und auf der Wiese.

Nach dem Abendessen wurde das Lagerfeuer entzündet - mit Marshmallows und Stockbrot.

Die Nacht war für alle aufregend und vielleicht auch etwas zu kurz. Nachdem sich alle am Morgen mit einem Frühstück gestärkt hatten, wurde noch gespielt und eingeräumt. Um 11:30 Uhr haben die Eltern erschöpfte, aber glückliche Kinder in Empfang nehmen können. Es war ein schönes Minizeltlager und alle freuen sich auf mehr Erlebnisse mit den Pfadfinder*innen.

Übrigens sucht der Stamm noch Gruppenleiter*innen. Wer also Lust bekommen hat und mindestens 16 Jahre alt ist, kann jederzeit einsteigen!

In der Hammaher Gruppe sind noch Plätze für Wölflinge frei und Interessierte können sich gern melden (stammesleitung.adiko@gmx.de)

Für die Gruppe in Himmelpforten gibt es eine Warteliste.

Beim Gemeinderat Himmelpforten möchten wir uns für die Spende (Erlös aus dem Glücksschweinchenverkauf) bedanken, von der die schöne Jurte gekauft wurde.

Gut Pfad!

Rieke Mohr und Martin C. Hoehne

Zwei neue Bänke für den Friedhof

Das Bestattungsunternehmen Hellwege, Inh. H. Stelzer, hat für den Himmelpfortener Friedhof zwei neue Bänke gestiftet. Die neuen Sitzgelegenheiten stehen im alten Teil des Friedhofs: eine in der Nähe einer Wasserstelle, die andere bei der im letzten Jahr gepflanzten Elsbeere.

Wir sagen: Vielen Dank!

Friedhofsgärtner Andreas Müller und Bestatter Thomas Stelzer

Mit WhatsApp durch die dunklen Tage

Im November sind die Tage kurz, das Licht oft schummerig und die Themen der kirchlichen Rituale eher ernst. Es ist ein Monat zum Innehalten und Gedenken. Das ist wichtig für uns Menschen, so werden wir uns neu klar über unsere Endlichkeit und die Verantwortung, die wir in dieser Welt tragen. Manchmal hilft es, dafür Denkanstöße zu bekommen und gemeinsam durch diese Zeit zu gehen. Das ist möglich, wenn Sie Lust haben: Per WhatsApp schicke ich Ihnen jeden Tag einen kurzen Impuls, ein Bild, ein Gebet, ein Bibelwort, eine Anregung auf Ihr Handy. Darauf können Sie reagieren oder Sie nehmen es einfach als Gedankenhilfe für Ihre persönliche Andacht. Wenn Sie Interesse an diesem Angebot haben, schicken Sie mir einfach eine kurze Mail mit Ihrer Handynummer an
johanna.wutkewicz@evlka.de
oder rufen Sie mich an unter 04141-900724. Dann tauschen wir Nummern aus und gehen gemeinsam leise digital verbunden durch den November.

„Fest versprochen“ – Gottesdienst zum Reformationstag

Am Reformationstag feiern wir gemeinsam Gottesdienst. Wir freuen uns über Gottes großzügige Grandezza, die kostbare Gnade, die uns in unserem Leben sicher hält und uns gleichzeitig Weite und Raum verheißt. Wie fühlt sie sich wohl an, wo können wir sie entdecken, welche Geschichten weiß sie zu erzählen? Danach suchen wir gemeinsam.

Den Gottesdienst planen junge Leute aus der Region und feiern ihn mit den Pastorinnen Stephanie Müller und Johanna Wutkewicz am 31.10. um 18 Uhr in der Kirche in Himmelpforten. Seid Ihr dabei? Es wird ein Fest, versprochen!

Grafik von Valentin Petkov, unsplash.com

VORSCHAU

Kultur in der Kirche

19.30 Uhr in Himmelpforten, St. Marien

02.09.2022	Lesung von Thomas Rosteck
07.10.2022	Barockkonzert mit „Several Friends“
18.11.2022	Lichte Gedanken – Märchen zur Vergänglichkeit
02.12.2022	Harfenkonzert Tom Daun

Wir hoffen, dass wir die Veranstaltungen wie geplant durchführen können und bitten zur besseren Planung um Platzreservierung unter ***kulturkirche-himmelpforten@gmx.de***

Bitte informieren Sie sich zeitnah vor der geplanten Veranstaltung auf unserer Homepage ***https://himmelpforten.wir-e.de/termine***, ob der Kulturabend stattfindet.

Wir gratulieren unserer Jubiläums–Bettina: 2002 – 2022

20 Jahre arbeitest Du nun schon in Deinem „Traumberuf“ Erzieherin! Und obwohl Du in Himmelpforten wohnst, hast Du unsere „Himmelspforte“ erst 2017 gefunden!

Das wurde aber auch Zeit!

In der Marienkäfer-Gruppe bist Du buchstäblich gelandet, begleitest und unterstützt unsere „Kleinen und Großen“ mit ganz viel Geduld und Herzenswärme auf ihrem Weg des Größerwerdens! Deine positive Ausstrahlung, deine offene, zugewandte Art, öffnen die Herzen und Deine Wertschätzung jedem Einzelnen gegenüber wird spürbar! Wie schön, dass Du bei uns bist und unseren Kindergartenalltag und auch unsere Teamarbeit bereicherst!

Wir wollen Danke sagen für Dein Engagement, Dich feiern und hochleben lassen und freuen uns auf eine spannende Kindergartenzeit mit Dir!

Mit Gottes reichem Segen im Gepäck wünschen wir Dir ein erfülltes und glückliches Leben!

Für das Team der „Himmelspforte“

Karin

Steckbrief Andrea

Hallo liebe Eltern und Kinder!

Ich bin Andrea Spille und einige kennen mich sicherlich schon aus der Marienkäfergruppe.

Dort habe ich ein tolles und aufregendes zweites Ausbildungsjahr zur Sozialpädagogischen Assistentin mit Erfolg beendet.

Mit meinen drei Töchtern und unserem Hund lebe ich in Himmelpforten. Ich liebe Blumen, Pflanzen aller Art und unseren Garten, außerdem Yoga und reise sehr gerne. Bis jetzt habe ich hauptsächlich in der Marienkäfergruppe gearbeitet und freue mich nun ab 01. August 2022 fest als Vertretungskraft auch in die anderen Gruppen hineinzuschnuppern und dort alle Kinder intensiver kennenzulernen.

Ich freue mich auf viele neue Erlebnisse und Erfahrungen und auf eine gute Zusammenarbeit mit Euch und Euren Kindern.

Eure Andrea

---

14 Vorstellung Angela, Lina und Jessica

Steckbrief Angela

Liebe Eltern,
ab September 2022 werde ich als Erzieherin hier in der KiTa tätig sein und darum möchte ich mich Ihnen hier ganz kurz vorstellen. Ich bin Kinderkrankenschwester und seit Juli dieses Jahres auch staatlich geprüfte Erzieherin. Seit etwas über einem Jahr wohne ich mit meinen beiden Töchtern (15 und 16 Jahre) hier in Himmelpforten. Ich bin 49 Jahre alt und bin sehr gerne mit meinem Hund unterwegs. Meine Hobbies sind vor allem kreative Tätigkeiten wie malen, basteln, einrichten, gärtnern und lesen.
Ich freue mich darauf Sie und ihre Kinder kennenzulernen!

Ihre/Eure Angela

Steckbrief Lina

Moin! Ich bin der neue Zuwachs in der „Himmelspforte“.
Mein Name ist Lina Willen, ich bin 25 Jahre jung, wohne in Heinbockel und arbeite seit dem 1. Juli 2022 als Erzieherin bei den Kirchenfröschen.

Wie ich dort gelandet bin? Nach sechs Jahren in Harsefeld brauchte ich in meinem Arbeitsleben einfach mal was Neues. Ich habe in meinen ersten sechs Arbeitsjahren beim DRK die Arbeit in der Krippe, im Elementarbereich und die Arbeit mit Menschen mit Behinderung in einem großen Kindergarten mit sechs Gruppen kennenlernen dürfen.

Nun aber freue ich mich auf einen neuen Abschnitt meiner beruflichen Laufbahn und freue mich sehr, auf die Zeit in der „Himmelpforte“ mit vielen neuen Kindern, Eltern und Kolleginnen.

Wo ihr mich sonst noch finden könnt? – In meiner Freizeit bin ich im Spielmannszug Bevern aktiv, denn dort ist meine Heimat! Auch Babysitten gehe ich gerne mal oder treffe mich mit Freunden.

Habe ich etwas vergessen? Na dann fragt gerne nochmal nach. Wir sehen uns bestimmt mal!

Bis dahin, Eure Lina !

Steckbrief Jessica

Hallo liebe Eltern!
Ich bin Jessica Joer und 22 Jahre alt. Einige von euch kennen mich bereits, jedoch noch nicht alle! Aus diesem Grund möchte ich die Chance nutzen und mich noch einmal allen vorstellen!

Ich wohne in Hammah und befinde mich zurzeit in der Ausbildung zur Erzieherin. Ich habe noch ein Jahr Schule vor mir. Für diese Zeit bin ich als Sozialpädagogische Assistentin, während den Ferien, in der „Himmelspforte“ tätig. Im Sommer nächsten Jahres bin ich fertig mit meiner Ausbildung und werde weiterhin hier arbeiten.

In meiner Freizeit bin ich die meiste Zeit am Stall, bei meinem Pferd. Ansonsten unternehme ich gerne etwas mit meiner Familie oder meinen Freunden! Falls ihr noch Fragen habt, könnt ihr mich gerne jederzeit ansprechen!

Eure Jessica

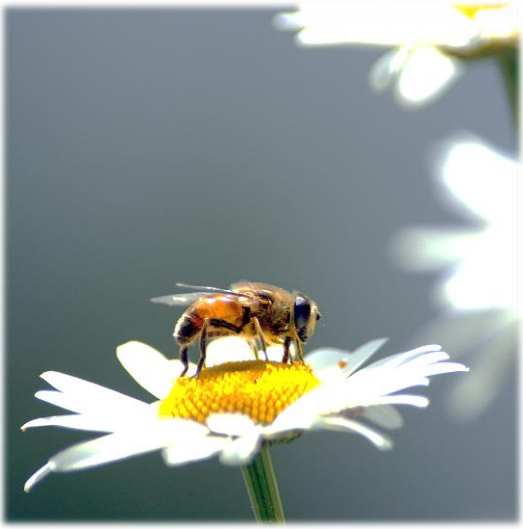

Schöpfungsbotschafter: Beauftragte*r für Artenvielfalt“ gesucht!

Seit gut zwei Jahren verfolgt unsere Kirchengemeinde mit der Umgestaltung des kirchlichen Friedhofs in kleinen Schritten ihr Projekt „LebensRaum Friedhof“ zur Verbesserung der Artenvielfalt. Jetzt sind wir eine von 30 Kirchengemeinden in der Landeskirche Hannovers, die am "Biodiversitäts-Check" teilnehmen und suchen Personen aus unserer Kirchengemeinde:

... die Projekte zur Förderung der biologischen Vielfalt in der Gemeinde entwickeln und gestalten möchten.

... die im Handlungsfeld der Biodiversität hinzulernen möchten.

... die sich mit Gleichgesinnten austauschen und vernetzen möchten.

Jung oder Alt, seit langem in der Gemeinde verwurzelt oder ganz neu, erfahren oder neugierig, haupt- oder ehrenamtlich - auf jeden Fall: engagiert, mit Tatkraft, guten Ideen und Lust auf Gemeinschaft, Freude am Lernen, Ausprobieren und Entwickeln.

Die Aufgaben sind: informieren, motivieren, aktivieren. Die Beauftragten für Artenvielfalt sind Ansprechpartner für ökologische Fragen auf dem Friedhof, Organisatoren von Aktionstagen und zuständig für die Öffentlichkeitsarbeit. Dabei stehen sie nicht allein: der Kirchenvorstand und das BiCK-Team unterstützen sie bei allen Fragen, Ideen, aber auch Sorgen, die sie haben.

Sie nehmen an Schulungen teil und lernen etwas zu „Erfolgreich Netzwerken und wirksame Öffentlichkeitsarbeit“, sie erfahren, welche Maßnahmen im Projekt umgesetzt werden können anhand von Beispielen und Bildern, welche Wirkung die Maßnahmen erzielen (ökologische Zusammenhänge) und wie die neuen Lebensräume naturverträglich in Zukunft gepflegt werden, damit sie sich im Sinne des Projekts weiterentwickeln. Schulungsveranstaltungen sind auch Netzwerktreffen: sie lernen die anderen Botschafter*innen kennen, können sich austauschen und erfahren, was andere Kirchengemeinden auf ihren Flächen unternehmen, um die Biodiversität zu stärken.

Wer sich für diese ehrenamtliche Aufgabe interessiert, meldet sich bitte im Kirchenbüro:
Telefon: 04144/ 8495 oder per E-Mail: kg.himmelpforten@evlkda.de).

ANZEIGE

www.hellwege.net
Hellwege
BESTATTUNGEN
Inh. H. Stelzer
Tradition seit 1931

Bestattungsvorsorge.
Alle Details sicher geregelt.
Hauptstr. 25 · 21709 Himmelpforten
Hauptstr. 18 · 21726 Oldendorf
☎ 04144/5223

Bei uns dreht sich alles um Ihre Gesundheit!
Mühlen-Apotheke
Hans-Martin Schulze
Bahnhofstraße 16
21709 Himmelpforten
Tel: 04144 – 21 03 21
E-Mail: apotheke-himmelpforten@t-online.de
- Schüßler Salze
- Homöopathie
- Naturheilmittel
- Nahrungsergänzung
- Säure-Base-Haushalt
- begleitende naturheilkundliche Onkologie-Beratung
- Darmsanierung
- Entgiftung
- ganzheitliche Tierapotheke
- Aromatherapie
- Individuelle Kosmetik

R. Meyburg GbR
Erd-, Feuer-, See-
Bestattungen
RuheForst Wingst
Wahlweise sind Trauerfeiern in unseren Abschieds- und Trauerräumen möglich.
Erledigung aller Formalitäten
21709 HIMMELPFORTEN
Drechslerstraße 5
Telefon 0 41 44 / 61 62 61
21680 STADE
Sachsenstraße 51a
Telefon 0 41 41 / 53 00 54
21706 DROCHTERSEN/ASSEL
Telefon 0 41 43 / 12 00
oder 0 41 48 / 12 00
www.meyburg-bestattungen.de

Hier könnte Ihre Werbung stehen!

www.hellwege.net
Hellwege
BESTATTUNGEN
Inh. H. Stelzer
Tradition seit 1931

Die eigene Bestattung rechtzeitig absichern.
Hauptstr. 25 · 21709 Himmelpforten
Hauptstr. 18 · 21726 Oldendorf
☎ 04144/5223

Weltladen

Besuchen Sie den Weltladen in Himmelpforten

Genießen Sie den Sommer mit einer Flasche Rotwein aus Südafrika (ohne Sulfide) oder mit einem fruchtigen Orangensaft aus fair gehandelten Orangensaftkonzentrat, dazu Cashewkerne oder feinsten weißen Nougat mit Mandeln und Pistazien.

Sie mögen Silberschmuck? Bei uns finden Sie fair gehandelte Silberschmuckstücke, von der Halskette bis zum Ohrring, es ist alles dabei.

Wollen Sie wissen, was die Stunde geschlagen hat? Ein Blick auf unsere Metallwanduhren aus Kolumbien verrät es Ihnen. Zurzeit gibt es in unserem Laden neben Küchenmotiven auch ein Modell der „Elphi“.
Besuchen Sie uns doch einmal in unserem Laden in Himmelpforten, Bahnhofstr. 10

Öffnungszeiten:
Mi - Fr: 10.00 - 12.00 Uhr und 15.00 - 17.00 Uhr, Sa: 10.00-12.00 Uhr

Buchladen

Der Buchladen für Alle!

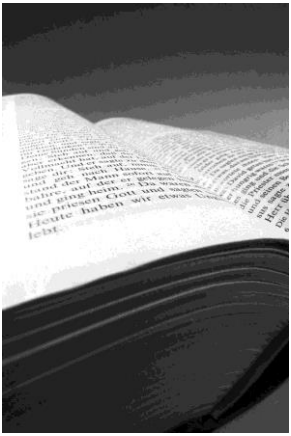

Sie suchen neuen Lesestoff für den Sommer?
Für Sie und alle Bücherliebhaber und Leseratten bietet der Buchladen in Himmelpforten sowie der mehrmals jährlich stattfindende Büchermarkt reichlich Gelegenheit sich mit Büchern einzudecken. Aus über 50 verschiedenen Rubriken wie Krimi, Romane, Geschichte, Fantasy oder auch Sachbücher der unterschiedlichsten Kategorien können Sie wählen.

Die Rubrik „Regionales“ wurde gerade erweitert, sodass „Heimatinteressierte“ jetzt in einem größeren Bestand stöbern können.
Wussten Sie schon, dass wir auch Spiele und Puzzle in unserem Sortiment haben?
Über Spenden erhalten wir laufend Nachschub, so dass der Bücherbestand ständig ergänzt und erneuert wird.

Jeden Freitag von 15.00 Uhr bis 18.00 Uhr ist der Laden für die Buchannahme und den Verkauf geöffnet.

Ihr Team vom Bücherladen, Bahnhofstr. 67 , 21709 Himmelpforten

Weinhof Burweg

Für die Tage vor der Fastenzeit empfehle ich mein Monatsangebot aus Italien:
- I Muri Negroamaro - I Muri Primitivo
- Montepulciano Osteria - Merlot CASA DEFRA
- Barbera del Monteferrato - Chianti colli Fiorentini

Mehr finden Sie unter
www.weinhof-burweg.de/Weine.html

Für Ihre Gesundheit treffen Sie im Weinhof
am Montag 16:45h Frau Steinberger
und übt mit Ihnen Pilates
am Dienstag 18:30 Frau Heine
und übt mit Ihnen Yoga.

*Feiern Sie Ihren **Geburtstag, Konfirmation...** bei uns.*
Bis 80 Personen finden Platz in der 'Groten Deel'.

Weinhof-Burweg direkt an der B73
An der Sietwende 2 - 21709 Burweg
Tel.:04144-8491 www weinhof-burweg.de

Öffnungszeiten:
Mittwoch bis Freitag von 15.00 Uhr bis 19.00 Uhr
Sonnabend 11.00 Uhr bis 14.00 Uhr

Alles unter einem Dach:
Die Fachgeschäfte in Ihrer Nähe für
Augenoptik
Uhren
Schmuck
Geschenke
Trauringe
Taufringe

Augenoptikermeister
Uhrmachermeister
Rüdiger Goltz
21709 Himmelpforten
Bahnhofstraße 13
Telefon: 0 41 44 / 16 28 Fax: 0 41 44 / 80 80

Susanne Goltz
GOLTZ
UHREN · SCHMUCK
GESCHENKE
Bahnhofstr. 13
21709 Himmelpforten
Tel. 0 41 44 / 80 80

Reparaturen und Gravuren im Haus

Bücherladen Himmelpforten

Romane – Krimis – Kinderbücher – Spiele
u.v.a.m. im Bücherladen der
Kirchengemeinde Himmelpforten,
Bahnhofstr. 67 (ehem. Zachow)

Öffnungszeit:
Immer freitags 15.00 – 18.00 Uhr

Getauft wurden:

05. Juni	Luca Guldan
05. Juni	Stine Thomas
05. Juni	Levi Werner Tomforde
05. Juni	Dascha Tscheredin
19. Juni	Joelina Dubberstein
19. Juni	Hanna Faber
19. Juni	Jette Faber
19. Juni	Felishia Gellentin
19. Juni	Fiete Kern
19. Juni	Jonte Jaron Schumacher
19. Juni	Espen Leopold Stüven
19. Juni	Ole Tomforde
19. Juni	Lena Waldthaler
19. Juni	Bjarne Erhard Wetzel
19. Juni	Ella Wichmann
19. Juni	Claas Wille
03. Juli	Henry Burek
03. Juli	Lucia Butsch
03. Juli	Nias Butsch
03. Juli	Lisa Stubig
24. Juli	Matteo Justus
24. Juli	Juna Klammt
24. Juli	Niko Michelis

Aus unserer Kirchengemeinde wurden bestattet:

24. Mai	Hilde Schlichting, geb. Schult (91 Jahre)
08. Juni	Alexander Wagner (37 Jahre)
15. Juni	Gerhard Hamann (74 Jahre)
17. Juni	Dieter Quadt (52 Jahre)
01. Juli	Herta Eickstädt geb. Zwick (85 Jahre)
04. Juli	Anna Maria Tamke geb. Hoops (90 Jahre)
05. Juli	Bärbel von Holt geb. Grähsle (54 Jahre)
05. Juli	Albert Wegner (82 Jahre)
08. Juli	Karl Heinz Braack (86 Jahre)
12. Juli	Jürgen Henn (64 Jahre)

Nachruf

Die Kirchengemeinde trauert um

Karl-Heinz Braack

Er verstarb am 27.06.2022 im Alter von 87 Jahren. Karl-Heinz Braack war bis 1994 Mitglied unseres Kirchenvorstands und kümmerte sich um unsere Pachtflächen und Friedhofsangelegenheiten. Lange Jahre unterstützte er außerdem unsere Friedhofs-gärtnerInnen, indem er schwere Arbeiten, wie das Kuhlen graben, übernahm. Wir sind dankbar, dass Herr Braack zu unserer Gemeinde gehörte. Wir verdanken ihm viel, er wird uns mit seiner tatkräftigen Art in Erinnerung bleiben.

20 Lesung mit Heike Götz (NDR)

Kultur in der Kirche

Freitag,

09.09.2022

18.30 Uhr in Himmelpforten, St. Marien

„Wünsch dir deinen NDR“

Lesung mit Heike Götz

Die bekannte Moderatorin **Heike Götz** liest aus ihren Büchern ***„Die schönsten Radtouren zwischen den Meeren“*** und ***„Einfach losgehn!“***, berichtet von ihren Sendungen der „Landpartie“ und spricht über ihre Erfahrungen beim Pilgern. Gespräche und Signierstunde runden den Kulturabend ab.

mit der Bitte um Anmeldung bei: kulturkirche-himmelpforten@gmx.de

Eintritt frei – um Spenden wird gebeten